中華郵政特准掛號立券

每逢星期六發行

全年五十期
連郵費一圓五角
國外四圓
零售每份三分五

中華民國十七年
六月十七日出版

生活

第三卷 第三十一期

民國十四年創始

編行者
生活週刊社
上海環龍路環龍別墅
電話 七一五三二

國民政府實業部商標局註册內政部登記

小言論

所謂孝子賢孫

韜奮

我鄰近有某甲只分租二房東的一間小小客堂樓，裏面住着他的母親，住着他的一妻二子，再加上他自己。他自己在海關做事，每月也有七十兩薪金，雖不算多，也不算很少，何以這樣的窘迫呢？聽說他家裏本是「小康」，給他的父親嫖光，現在他的父親當然由他供養，而他父親有了一個小老婆，另外住開，這個「藏嬌」的「金屋」裏一切開銷，也要他擔任。於是這位某甲不但有「內顧」之憂，直是有了「兩顧」或「三顧」之憂！聽說他平日因爲擔任太重，早晨出去辦公的時候，車子捨不得坐，中飯捨不得吃，省下一點錢，回來的時候，還帶些零碎東西給他的兩個小兒子吃。他這樣終日在窘迫愁苦中過生活，近日吐血大病，某著名西醫已回絕他，說是醫不好了。許多靠他吃飯的人，怕他死了便沒有飯吃，請了好幾個道士在家裏大鑼大鼓的高聲誦唱，說是「還願」！我看這種野蠻的舉動，只有加上一道「催命符」！

我聽許多知道這件事的人，都歎一口氣說他可憐，但是對於他要擔任「金屋」開銷的一件事，從沒有聽見有人說過一句公道話，好像做到死都是應該的！這也算是我國倫理的特色！所謂孝子賢孫！

附記

這篇文做好之後的第二天，剛要付印，聽說某甲已經嗚呼哀哉了，他那樣怪可憐的，也只有這樣纔能脫離他的苦海啊！咳！

本期要目

小言論 所謂孝子賢孫！ 韜奮
中國何死人之多耶！ 俞鳳賓
大家揩油 醫林女士
採擷擇要
(一)華北運動會女子部全體
(二)孫仿魯女士(女校職業第一)
(三)遠近眼光之不同
德國人的偶像崇拜
各有他們「心愛的人」
可怕不可怕？
白話詩圖釋
紐約倫敦巴黎柏林之學生生活
比較與快
國內婚俗奇聞
有趣味的紀事
一位英國女士與孫先生的婚姻(二十三) 鄒恩潤譯述
一週鳥瞰 曉洲

中國何死人之多耶！

俞鳳賓

生命統計

一國衞生程度之高低，可由生命統計測驗之；生命統計，足爲衞生程度之尺度，猶

稱錘之於輕重，尺寸之於長短也．故公共衛生計劃之中，甚注重此項統計．所謂生命統計，包括人口，新生兒，疾病，死亡之種種計數．每年計之，以資比較．發見特殊狀況之時，即可設法補救之也．慨吾同胞中之缺乏智識者，往往以疾病壽命，諉之天數，不思防患於未然，不促衛生之進步，殊可憫也！近世文明各國，政府努力於公衆衛生之事業，人民受賜於科學方法之醫學，已得人定勝天之效果，觀其生命統計，可見一班矣．

華北運動會女子部全體

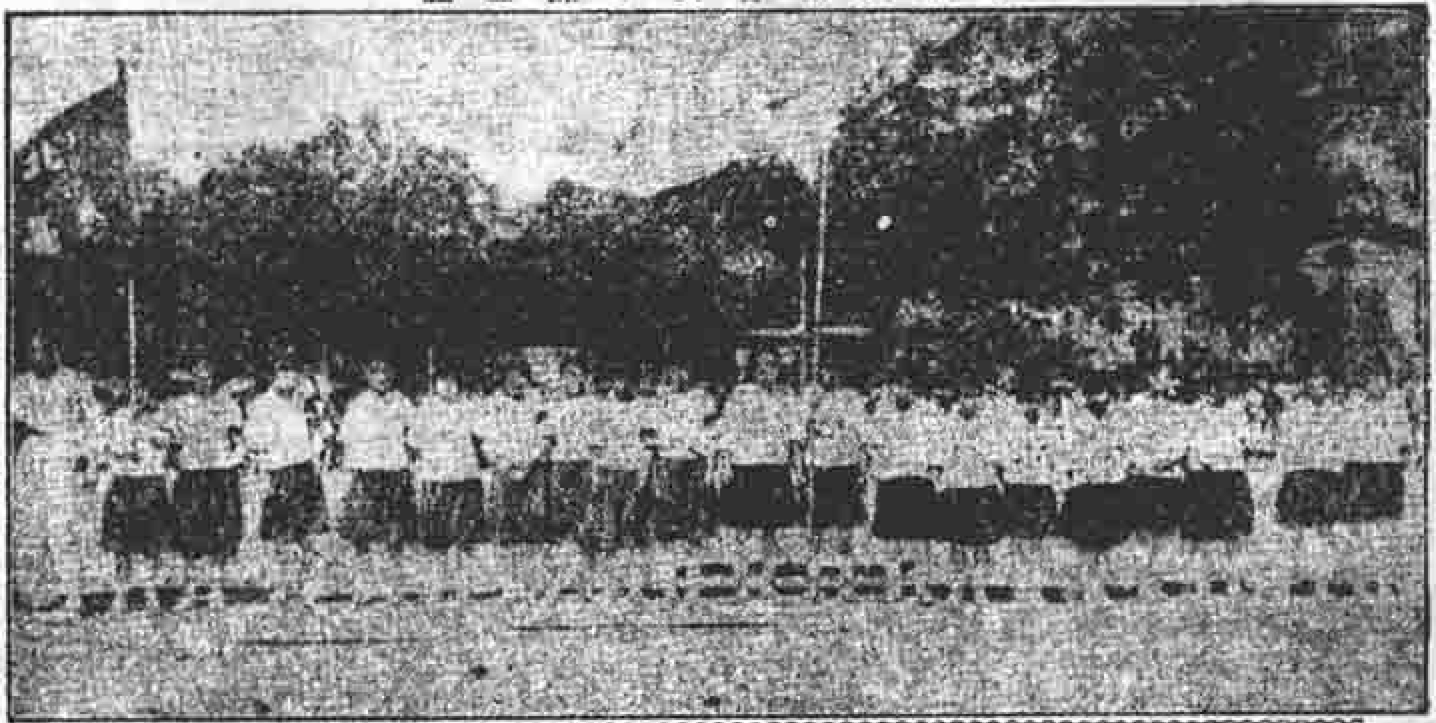

此會五月十八及十九兩日在北京國文學校舉行，為華北初次有女子參加運動會之紀念．內有京師大學女子第二部，今是中學女生，及京大師範部女生．編者識

各國比較

英國人民，平均年齡，在數十年前，為四十．今因公衆衛生之發達，已增加至五十八．美國各州之狀況不同，其在紐約數十年前，為三十六，今以科學之方法，日盛一日，改善社會狀況之處甚多，已達於五十三矣．日本自維新以來，人民之平均年齡，已踰四十三．丹麥近亦至五十六以上．印度以社會狀況之窘苦，衛生常識之缺乏，其人民之平均年齡僅二十三．吾國尚無切實之統計，惟在北京近有衛生學家，攷察都邑人民之平均年齡，僅三十而已．較諸英人僅及其半，衛生狀況之幼稚，不言而喻也．

吾國原因

吾國人民，平均年齡短少之原因，雖不一，然平時之兒童死亡數之過多，傳染病蔓延時之無法撲滅，肺癆花柳之廣為傳播，起居飲食之絕不注意，正常醫藥之不能徧及等等，皆屬重要之原因．吾恐國人平均年齡，在不開通之地，尚不及三十之數也．

嬰孩

嬰孩死亡數，各國均已逐漸減少．在英國依據一九二三年之統計，每千嬰孩僅佔六十九．吾國嬰孩死亡數，據私人調查，有謂每百達二十，即每千嬰孩中，夭折者佔二百．有謂在下等社會每百達五十以上，即每千嬰孩死亡數，佔五百以上．以與外國比較，相差遠矣！

平均年齡

平均年齡，與平均

分數相彷彿．假使某甲享壽八十，某兒四歲而殤，則此二人之平均年齡，僅爲四十二．故兒童死亡數過多，則平均年齡當然不能升高．此爲不衞生之一種標記，於民生問題，頗有關係者也．

逾格死亡率

民衆之死亡數，在衞生狀況最良之國，每千人爲十至十二．近時南京衞生課調查，每千人中死亡數爲三十．北京有人設法估計，謂每千人中死亡數在二十五以上．比較英德之死亡率，實倍而過之．即較諸日本，亦多二分之一．今世界公認之標準，每年每千人之死亡，超過十五人者，名曰逾格死亡率，吾國已超過此標準．依上文言，吾國每年每千人中死亡數達卅，逾格之數十五．莫謂此數關係極小，每年每千人中多死十五人，則全國計之，一年內多死六百萬人．每省以二十分之一計之，每年逾格夭折者，達三十萬人．此項逾格死亡之數，據專門家之調查，致死於腸胃病，癆病，天花，嬰孩傳染病等者，約佔逾格死亡總數四分之三，其餘四分之一，則死於其他各種傳染病症：非皆不可防止者．換言之，即衞生狀況改進後，其中可以保全者，每年不止六百萬人也．

二千四百萬！

一九一四至一九一八年，歐洲之戰，乃世界空前之大戰，鎗炮之猛，殺人之多，人所共曉，交戰之國，凡十二，生命之損失，達一千萬人，乃驚天動地之記錄，令人咋舌而長歎息者．殊不知吾國逾格死亡之數，二年中已失去一千二百萬人，四年則二千四百萬矣！則防免方法之重要，可知矣．

默察

予嘗默察吾國狀況，在中下等社會中，每因貧乏，教育缺如，以致健康上感受影響．在號稱上等社會中，既有資產，又得實受教育之機會，惟往往因涉足花叢，遭花柳病之蹂躪；沉湎麴蘖，受麻醉品之荼毒；吞雲吐霧，爲阿芙蓉之奴隸；又有俾晝作夜，以阿堵物博輸贏：以致身體日見頹傷，疾病亦日多一日，不曾自就於死亡夭折之途，實宜回頭而猛省也．

東亞體專孫仿魯女士

獻勞北伐運動會女校跳遠第一

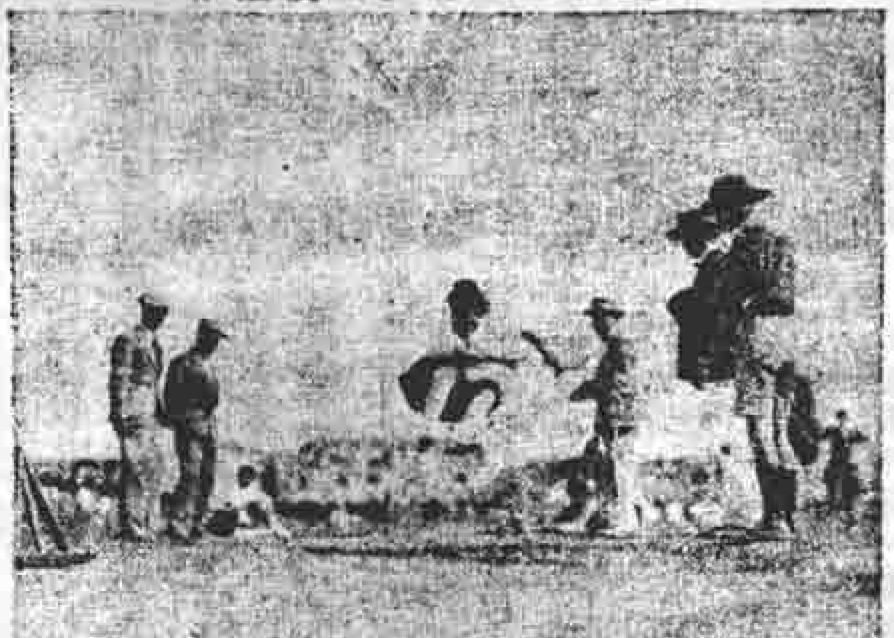

可怕

在日本，每人平均資產，得一千七百三十一圓，（據一九二四年統計）每年人口之增加，達一百萬．其膨脹之程度可知．即彼不恃鎗炮之力，而僅用和平之移民政策對我，已極可怕矣．況吾國人民，自殺之途又太多，若不切實改良，必致人口漸少，大好領土，亦惟有坐待外人之佔領利用而已！

何獨不能

疾病也，夭折也，

非皆不可預防者也。在東西洋文明各國，精衛生常識，公衆衛生之政策，科學方法之醫理，實事求是之行爲，以保育兒童，預防疾病，增進健康，延長壽命，吾何獨不能哉？個人之老死，雖不可免，然一羣之生存，當常保其安全。一羣生存之安全與否，視其分子平均生活力之强弱以爲差。欲知此中消息，須察生命統計中數字之升降也。

* * * *

德國人的禦侮準備

秋月

德國自凡爾賽條約限定她全國國防軍隊不得超過十萬人之後，吞聲飲泣，無可如何，但在實際上卻積極鍛練全國青年的體格，間接達到軍事訓練的目的，大提倡『運動會』“Turnfests”，不是偶然舉動一時的運動會，是有規定好時間常常舉行的操練。每次聚練的時候總是幾千青年會攏來，發奮的幹！本圖所示，就是在德國慕尼克 Munich 萬

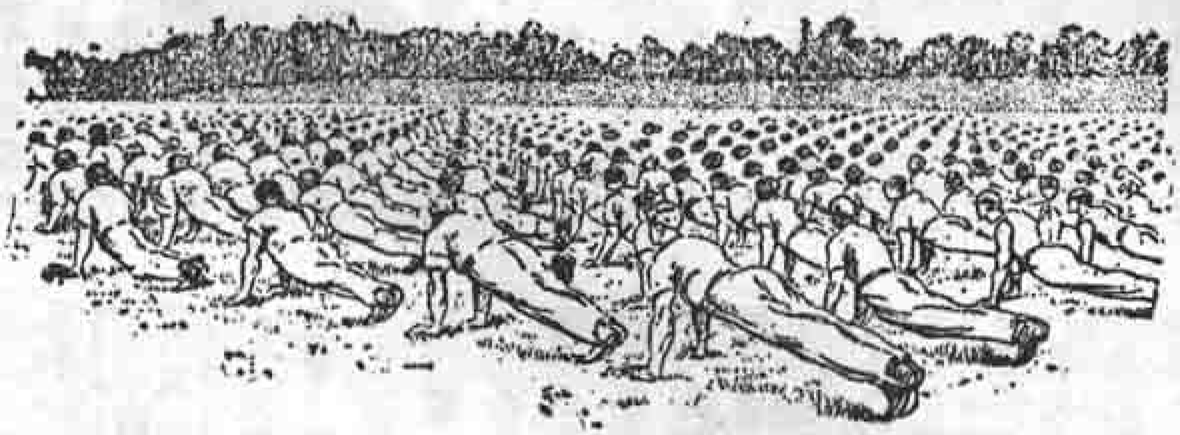

人操練的一部分景象。立國於現在的世界，非有强健奮勇，有護國能力的國民，終歸淘汰，尤其重要的是國家執政者須有大規模的訓練計劃。我國從前只有軍閥的搶奪，這種事簡直沒有人想到，眞是可以嘆一聲『悲夫！』

大家揩油

雪林女士

讀了張近芬女士德國遊紀，有德國人『重私利』一語，因想這不但德國人如此，文明民族都有這種現象。我會在法國住過幾年，見法國人對於私利，亦極重視，抽象的話我不說，只揀一兩件具體的小事來證明牠：

有一回，我的皮鞋底穿了一個洞，叫鞋匠補，補完之後，我見有一隻鞋的鈕子脫落了，便請他替我補上一粒，這種小意思我以爲他未必不肯，誰知他覺笑謝道：『這個我不能管，因爲你的鞋鈕並非由我的店中失去的！』

又有一次，我和一個朋友到城裏法文補習教員家中去上課，走到街上，忽然大雨傾盆，我們都未攜帶雨具，數步外有一個水菓攤子，上張油布棚，便奔赴那棚下避雨，不多時，又有一個教士，穿着黑道袍，拖泥帶水的也到這棚下來。那水菓攤主人見我們三個人托庇於他布棚之下，便悉形於色，雖未開口趕我們，而那種不高

興的神氣，實足拒人於千里之外。少焉雨止，可以走了，教士到底是個教士，過意不去，掏出幾個錢，買了他三個橘子，我們也想做他一筆小生意，無奈身上帶的錢僅敷返校車資，而且也惡那主人逾格的吝嗇，便連謝都不謝一聲，拔腳走了。

後來我見法國人對於私利觀念的分明，大都如此，才知那水菓攤主人並非吝嗇，雖以一棚之蔭，多庇幾人，少庇幾人，都無關係，他們也要計較。中國績女借鄰人燈光以夜績的故事，傳為美談，嚴格說起來，也算侵犯人家的利益了。

但法國人雖重私利，對於公益的事業，如慈善或救國的募捐，他們輒慷慨解囊，毫無吝色，因為這是出於他們的自願，那是不顧的緣故。他們確有「非其義也，一介不以與人，一介不以取諸人」的精神，文明民族之生活所以過得有條有理，愜快舒服，就是權利和義務並重的好處。

我想無論什麼人，被人無故揩油，總是不願意的，不願意而勉強做，便是虛偽；而且不知看重私利的人，自己損失事小，養成他人揩油惡習事大。人揩我油既不當一回事，我揩人油也不當一回事，你揩我油，我揩你油，成為風氣，想養成廉潔的社會，豈非難事嗎？

不知擁護權利的民族，見同胞被人挖了眼睛，劓去耳鼻，見同胞被破壞搶殺，見土地被人佔去，他都漠然不以介懷，那害處更顯明了。

各有她的「心愛的人」

心水

現在世界上最出鋒頭的人，以一青年而名聞全球的，當然要算美國飛行家橫斷大西洋的林德白 Lindbergh，他的事績，本刊也曾經介紹過，（見本刊二卷三十八期及三卷十六期，）想讀者都知道的。他是聞名全球的英雄，沒有一國的國王，總統，國會，官吏，人民，不崇敬他；他在國內外所受的獎章，可以裝滿幾個大包袋；他年紀又青，人又和藹可親，正在崢嶸光耀的時代，傅他念頭的女子確是不少。但是最近美國密蘇里 Missouri 有一個女校，舉行一種筆試，卻有一種很有趣味的結果。

這個筆試的問題是什麼呢？就是「假使你有機會嫁給林德白，你要嫁他嗎？」在一百五十

這是林德白的母親從前在那裏生他的房子，也是他小孩子時代所住的房子，在美國的明尼蘇打郊外。現在美國國會因他為國在國際上爭得很大榮譽，擬將此地闢來建築州立的紀念院，作為這位飛行家的永久紀念；美國政府對於國民事業的提倡與鼓勵，可謂不遺餘力。

個女生裏面，回答「否」的竟有一百零五個，尤其使人覺得有趣而且有重要意義的，是其中有六十三個女生說她們各人已有各人的「心愛的人」，各人都覺得她所心愛的人比林德白更可愛。她們對於那些並無赫赫聲名的青年發生了戀愛，因此她們各人覺得她所愛的無名青年比林德白更爲偉大。以林德白現在的聲譽地位，嫁給他的那位「新娘」必定立刻名聞全國，相片徧登各報，名利兼收，實爲必然的趨勢，但是這種出鋒頭的事，竟不能絲毫移動她們對於毫無煊赫名譽的極平常青年的戀愛和自豪，兩者比較，前者竟不能勝過後者。

這樣看來，就是我們裏面極平常極不著名的人，也可以獲得世界上最有聲望最偉大的人所得不到的最可寶貴的東西。

※ ※ ※

可怕不可怕？

畢雲程

革命的大目的是爲建設而破壞，不是爲破壞而破壞。國人現在亟須知道現在的中國是一個生產落後的國家，我們爲民族前途計，必須大家齊心努力而建設的工作；不然，就很危險。

我們要知道現在中國全國的農產米麥雜糧等，全國的紡織工業所生產的布疋等，均不足以供給全國人民的需要。

外國的米麥麵粉糖等食品以及花紗布疋等衣料，每年運到中國來賣給中國人的，根據海關進口報告的估價，已經有七萬萬元之多，實際曾價還要增加三分之一模樣，總計每年常有十萬萬元價値的食品衣料運到中國來！試問我們天天喊打倒帝國主義，而實際上人人所需要的衣食很大一部分必須向外國購買，單就這一點說，外國人已經可以制我們的死命；倘若外國人對我國實行經濟封鎖，不將糧食布疋運到中國來，我們就有許多人要餓死凍死！你道可怕不可怕！現在我們只有一條生路，就是大家齊心努力增加全國的生產，務使本國的出產品足以供給全國人民的需要，而無須再倚賴進口的外國貨。要達到這個目的，必須集合全國國民的力量，共同努力，從事增加生產的工作。

白話詩

懷疑

李齊

懷疑，懷疑，科學的懷疑！
牠有重大的意義
値得我們注意，
迷信的破除，
眞理的產生，
都得要牠做動機。
懷疑，懷疑，科學的懷疑！

現在社會上有一種最時髦的標語，就是打倒文化侵略或拒絕文化侵略。我是根本反對這種標語。鄙意以為中國現在倘有物質上的新貢獻，如鐵路無線電等等，還是受文化侵略所得來的。中國的學生，是懶惰的學生，倘使沒有文化侵略，不會用功的。而且我們可以從文化侵略上，得到摹做，由摹做而創造。世界上無論那一種偉大工業，沒有不是從摹做來的。美國從前摹做德國達於極點，凡是德國的教授，薪水比較旁的教授特別大，到後來摹做成功，可以創造，遂一天進步一天，才有現在富強之美利堅。日本也無非不是如此。印度是一個守舊的國家，不受一切文化侵略，試問印度現在是何等樣了？所以我以為一個偉大國家，才有勇氣去領受文化侵略，否則是墮落絕望，實是自殺。

胡適之先生說的話

紐約倫敦巴黎柏林之學生生活

鍾道贊

（四）柏林

柏林房屋寬大，設備精緻，遠在英美法國之上，租金按月計算，平均需洋廿五元至三十元，洗澡爐火俱在內；惟其賃租規矩頗嚴，每月月初才能商租，月半出租已絕無僅有，如下月欲移住，非於十五前通知房東不可，否則須賠償下月租金。

中國飯店共有五處，定菜每盤五角至七八角不等，小帳在內。西餐價格略同。中國學生常有自己在家燒吃中餐，甚便宜；晚餐到外邊去吃，亦有完全自己燒者。早餐多歸房東預備，十分簡單，如是則每日約須中洋一元。但通常每人日須一元五角之數，與倫敦差不多。中西飯店，每逢禮拜日或節期，則將價格稍稍提高。

剃頭洗衣與巴黎相差不遠，衣服較貴，皮鞋則貨美而價平。其餘用品，亦不貴，書籍甚貴，雜誌報章等均高於巴黎，與倫敦相彷彿。

柏林學費頗似倫敦，例如醫科學生，每年須納洋三百幾十元，但比巴黎大學之僅年繳二千法郎者，相去遠甚。

德國政府，對於學生亦與法同樣

優待，火車電車，均有半價優待票・每日乘坐不論次數，暑假旅行，學生並可獲得七折或半價之權利・

咖啡店設備異常清潔而精緻，價格雖比法高一倍多，惟所獲得之舒服，不只一倍・學生之上咖啡店者不如巴黎之多・

咖啡店中，多設有跳舞場，以備顧客之自由娛樂・每當音樂一響，男女任意選擇跳舞，結果可不費分文，非如巴黎之非代女客付茶資不可也・

柏林大學及專門學校，常設有學生食堂，價格甚廉，每頓僅小洋三四角，亦可果腹・但須持有學生證者方准享受・此食堂完全由學校主持，與巴黎臘丁區內所設之學生飯店，辦法不同・該店由私人組織，內中一切事務，均請學生擔任，貧苦學生，可藉此得謀口腹之資也・美國大學多設學生食堂，價格稍低於外面飯店，學生得在其中服務幾小時，解決其飲食問題・

總觀以上四國之學生生活費用，可得左之比例：

以紐約為最高點，用百分代表之・倫敦占百分之七十，柏林占百分之六十五或六十，巴黎則只百分之五十矣・不過各處生活，均是日新月異之景象，恐三四年後，又將提高百分之十五而強矣・

（完）

十七年四月廿二日

直截爽快

齋宇

外交部最近有一次舉行紀念週時，唐悅良先生向諸同事作一極簡單之演講，勸人打破陞官發財的思想，除去諂上瞞下的惡習，隨感想所及，說了幾個譬喻，都很親切有味，末了講到冗辭贅語亟應廢除一層，尤為有趣・

唐先生說：『我國文字之間，所沿用的語句，常常有太嫌說不過去的地方・譬如對人稱自己的兒子為『犬子』，對父執自稱『愚姪』，豈非不通之甚？若譯成英文，則為"Dog's Son" "Stupid nephew"，更可發笑・至於函牘中之首尾客套，公文中之刻板語句皆同一無謂・現在大學院中已實行革新，往來公牘皆以白話文為之・浮文虛語，一概免去・如有人請假，僅寫「我有要緊的事請假幾天・」院長批准時即寫「你去罷」三字，真是直截爽快・

＊　＊　＊

國內婚俗奇談

盛瘦樵

河南人喜早婚，極盼早得子・如生女，無絲毫舉動・生男必送雞鴨蛋與親友・蛋殼上繪龜或便壺，表示添丁！戚友受蛋後，即往賀，賀客必以五色油塗新兒，父母以此表示有子之榮！

甘肅省有無力娶妻而望子心切者，可向他人立券租妻！期或兩年或三

年，或以得子爲限，過期由原夫同回，一日不能逗留！

安徽懷遠縣女子，于歸前必預製錦袋一個，以繩繫口，可自由啓閉。上轎時束之腰間，到壻家即將袋口緊束，其取意蓋以姑之於媳，往往吹毛求疵，欲藉此鉗姑之口，故又名「收婆嘴」！

紹興人於結婚時，用道士讀結婚祝文，廚司贊禮。

泰興民間嫁女，臨上轎時，女家人必潑水於地，高呼「嫁出女兒潑出水！」此亦輕女的表示！

貴縣凡女子出嫁前三天，每夜必痛哭！且有鄰女陪哭！哭時痛言媒氏的不良，自恨命運的惡劣！至迎娶時停止。歸甯後仍須痛哭一番！上轎回婿家時再哭一番！名爲哭嫁！

* * * *

有趣味的紀事

一位英國女士與孫先生的婚姻

（二十三）

鄒恩潤譯述

愛翡女士和孫欽露將由友誼時代而進於甜蜜的時代，這是記者在上次就告訴過讀者諸君的。且說自從孫欽露題詞於愛翡女士的筆記以後，他們常常聚首，彼此都深切的覺得彼此互愛，彼此都喜歡常在一起。

他們倆一是英人，一是華人，同在美國旅居，同有思鄉之苦；孫欽露雖是中國人，但因生長受教育於英美，兼併中西的長處，所以格外使得愛翡女士覺得驚奇愛好。況且她的至友珠蓮女士和她的至戚史諾爵士都非常敬重孫欽露之爲人，愈有以堅愛翡女士之信心，知道絕對不至受騙，所以也就放心和他做朋友，相處日久，相知日深，自然的趨勢，便發生比朋友更深一步的感情。

在孫欽露方面，他既傾倒愛翡女士之雪膚花貌，又心折其嫺淑貞正愉快和藹的德性。當時他於萬分滿意之中，微微覺得愛翡女士似有一種小小缺點，這小小缺點非他，就是她不大喜歡小孩子。她對於史諾夫婦固然親愛異常，可是對她的兩個小外甥，雖也愛護，但總少十分喜歡他們的感情。中國人是極重嗣續問題的，所以孫欽露對於這一點頗用躊躇，不過這是未來的事情，在當時對他愛翡女士既那樣的傾倒心折！這種小小的狐疑也不足阻礙他的熱情。

中國雖盛行多妻主義，但是平均的中國人却能造成很好的丈夫。有許多人以爲中國女權不發達，做女子的往往享不到許多平等的權利，這雖是事實，亟待有心人士的提倡改良；但是有一事我們不可忽略的，就是在中國懼內的丈夫實在不少，老婆管丈夫的實在比丈夫管老婆的多。至於中國人在外國與異族女子結婚的，大都很能優待他們的妻子，都能持久維持他們的愛情而過滿意愉快的家庭生活。

閒話少講，言歸正傳。愛翡女士和孫欽露在華盛頓那樣親熱，不到兩個月，華盛頓社會上人士一傳十，十傳百，差不多哄動一時。有許多人不過作爲有趣味的談資；有許多人却大發其酸素作用，尤其是澳密喇和十幾個多事的婦女。

其實受過高等教育的上等的中國人，和受過高等教育的上等的英國人，講到行為禮貌各方面，並沒有什麼差異；不過在傳統的觀念方面，當然彼此有很不同的地方，例如西方人對於祖宗，對於老年人，對於子嗣，沒有像東方人那樣注重得利害。

譯餘閒談　本書著者毅然決然的說在中國懼內的丈夫實在不少，這件事我們並沒有過科學的統計，究竟是多是少，當然不敢貿然下肯定的斷語，不過就譯者個人見聞所及，「季常」先生却是「比比皆是」！其實有許多懼內的人並不真是「懼」，不過是覺得腺素作用特別強烈的女子常常嚕哩嚕囌，喋喋不休，為勉求安靜計，不得不馬馬虎虎罷了。這是在下根據觀察推測有懼內令名者的話，是否正確，當然還待富有實際經驗者的審查。其實倘若真是不幸嫁了一個「壞坯」，就是用「雌老虎」威風來「管」，也不見得管得好；就別一方面說，倘若用不着管而硬要瞎管，徒然使做丈夫的精神上覺得苦痛罷了。

關於懼內這事件，使我記起兩件事。現在「文明結婚」漸漸的多了，而仍行舊式婚禮的還不少。我最近在號稱開通的上海，到一個朋友家裏去「觀禮」，看見新郎新娘用拜跪禮，尤奇的是他們對拜時將要下跪的時候，彼此不肯先跪下：喜娘幫新娘，男方幾個家人幫新郎，堅持好幾分鐘纔像跪不像跪的了事－最好笑的是新郎腿向左右灣開，要跪不跪的神氣，好像馬上灣弓，如臨大敵！我一時莫名其妙，後來經旁人告訴我，纔知道新郎倘先下跪，便有懼內的危險！這也可以說是不可思議的預防法！

還有一件事，是我最近在美國雜誌上看見的一段笑話，上面畫着一個僱主坐在辦公桌的旁邊椅上，對着立在桌旁的一個僱員說道：「我知道你就要結婚了，你來信要求增加薪水，是不是要加入家用裏面去？」那個僱員應裏應付的神氣答道：「不是！我的薪水數目是我未婚妻所知道的，我要另外加點薪水，另外私自存在銀行，不給妻子知道，預備婚後自己的零用！」這樣看來，受管的丈夫，不獨中國為然，簡直可以說是「中外同慨」！

一週鳥瞰

六月三日(星期日)至九日(星期四)　曉湘

國內

張作霖出關被炸

保定克復，北京震動，本週開始第一事便是張作霖出關。張於三日晨由北京出發，四日晨五時三十分，專車過皇姑屯車站，抵京奉南滿兩路交叉點，忽有炸彈爆發，勢極猛烈，張之列車三輛，頓時炸成齏粉。截至九日消息，這次被炸斃的，據傳有吳俊陞何豐林莫德惠趙欣伯諸人。張作霖傷勢極重，已鋸一足，終日昏迷，

中外各報雖傳他的死耗，終未證實．

■日本陰謀暴露　這次奉張的被炸地點，為日人的警備區域，平時戒備極嚴，沒有閑人可以出入．據路透社七日奉天電，勘驗結果，係用地雷安置於南滿與京奉兩路交叉點之南滿路高架橋鋼製物下北面石柱之頂．據專家估計，其炸力至少需至高裂性炸藥二百磅，至恰在張車過時轟發，又非用電流引火不能如是準確，這是日人謀炸張作霖的鐵證．和此事同時發生的，便是清廢帝溥儀由天津移居大連，日本新聞通信社的傳布復辟消息，和日本製造東三省中日關係惡化，奉派將領反日的謠言：這許多事實，都是為將來日本實行併吞東三省的張本，我們不能稍稍忽略的．

■過渡時代的北京城　張作霖離開北京，北京城內的治安，暫由王士珍熊希齡所組織之治安維持會維持，該會即在四日成立，奉軍鮑毓麟暫留京為保衛團，俟國民軍到後撤退．

■第三集團軍入北京　奉軍退却後，第三集團軍徐永昌部八日午前入北京城，同日閻錫山致電國府及軍委會，報告在保定行營就京津衛戍司令部職．

■黎元洪逝世　前大總統黎元洪氏三日晚十時半在天津逝世，國民政府於八日下令優卹．

■外長問題解決　六日中央政治會議議決外交部長黃郛辭職照准，特任王正廷為外交部長，國民政府八日會議後下令，王氏九日晨晉京．

國外

■日本田中首相被刺未中　田中於八日晨九時因赴都宇宮大會，至上野車站，入站之際，群衆中突出三十餘歲之壯漢，欲狙擊田中，被警士逮捕．

■日本政局又歸岑寂　本週日本政局表面已經岑寂，田中已回東京．

全國

出版界
讀書界
圖書館
學校
民衆教育館
公共機關等

公鑒

本店以促進學術文化，努力為社會服務，竭誠謀讀者便利為主旨．自民國十九年創始以來，除出版各種參考書籍外；兼辦寄售代辦全國各種圖書雜誌，一方為內地及海外讀者界解決一切選購圖書等困難問題，一方為出版界盡宣傳推廣之職責，務期成為國內外讀者與出版者之忠實溝通機關．近更積極分期編行全國出版物目錄彙編及全國定期刊物一覽兩種，藉供各界之參攷．茲者全國出版物目錄彙編二十一年份者業已出版．全國定期刊物一覽自二十一年十二月出版後，亦急圖重行編印，尚希各界賜予指正與協助，隨時供給新材料，俾更求完善，續益求精．非特開全國出版物目錄之新紀元，尤冀成為目錄中之最完備精詳，而為讀書界所必備之參攷品．務請各界不吝賜教，至深企幸．再全國出版物目錄彙編每册實售兩角，全國定期刊物一覽每册實售二分．凡索閱者，國內請寄郵票一角二分，國外三角二分．倘蒙各界委託代辦全國各種圖書雜誌，及出版界委託寄售各種出版物，尤所歡迎．諸希　公鑒

上海生活書店發行

陶爾斐司路中

怎樣解決切身的難題？

信箱集之一

最難解決的一個問題

六版

上下二冊 實價九角 寄費一角六分

生活週刊的「信箱」，專為讀者解答疑難問題而設。內容十分複雜，情節尤為離奇。而編者的問答，更能體察原意，考慮周詳，設身處地的代為解決，切實而縝密。文筆之簡永有趣，猶其餘事。這本書就是十五年至廿年六月間生活週刊信箱裏公開討論的精華。內容計分求學，職業，家庭，社交，戀愛，婚姻，法律，雜類等八編，共一百十七篇，二十五萬餘言，分裝上下兩冊，實為讀者解決一切疑難問題的唯一良友。

信箱集集之二

懸想

再版

一冊 實價六角 郵費一角一分

本書是生活週刊信箱彙集的第二冊，是二十年七月至二十一年十二月間公開討論的精華，範圍較以前更廣，討論的問題也更切實。已看過第一冊的，更不可不看這第二冊。茲將各編內容分錄如下：

▼第一編 教育
懸想
我們的讀書合作
得救後的失望
錯誤的眼光
不能兩全
學校與商場

▼第二編 職業
一個留學生習業的經過
「搭架子」與「擱壽頭」
女教員問題

北平的女招待
女實聚
女子職業和社會心理的一斑
剩餘的孩子

▼第三編 家庭
極想脫離大家庭
救救我姊姊的性命
上當的一幕

▼第四編 婚姻
孤舟大海
接吻和道德

不知情是怎麼樣
縣長的隨身姨太太
恐怕被她罵輕薄
羞澀
個人自由
兩難
堂兄的表妹
男子是世界上最不可靠的人
平地起風波
嫉妒
力促其成
抱主拜堂
生活的劇變
心靈深處
不解
誤會
仇人做夫妻
為江氏抱不平
改造夫人
很不對的

余等婚事
未討論過的一個問題
勇敢乎？
對於簡易離婚的疑問
胡適先生確當否？
改絃
再談「改絃」
李石岑與黨蘊珍之情變
戀愛的責任問題
發現了錯誤
性道德問題的論戰

▼第五編 出路
需要一條出路
忍受不住的苦悶
人生究竟
移風易俗
救國之力

人的問題還是政體的問題？
背起槍桿
筆桿與槍桿
主筆與軍長
整個民族的抵抗問題
從言論到實際

▼第六編 雜類
中國在國際的地位
[illegible]
江北人三字
有什麼好笑
走進了工友隊伍
不可不辦

讀者信箱外集

第一輯：**遲疑不決**（七版） 一冊 實價四角

第二輯：**該走那條路**（六版） 一冊 實價五角

生活週刊每年承讀者通信商榷問題之來函，幾達三萬件。「信箱」欄以篇幅有限，難於盡登，現除來信聲明須嚴守祕密者外，特選其未曾刊佈而又有閱覽價值者，編成是書。內容分求學，職業，婚姻，家庭，疾病，法律等編，每一信可作一種特殊情形之代表敘述，力避雷同；問題均屬事實，確為社會實際情形之寫真。編者的問答，切實周密，更可幫助讀者解決相類的一切問題。

第三輯：**迷途的羔羊**（三版） 一冊 實價六角

生活週刊因篇幅有限，而讀者來商榷問題的信，一年多一年，都不及一一發表，故每隔若干時有信箱外集的編輯；這是第三輯，是選集民國二十一年裏面的信彙編而成的。內容力避和以前各輯重複，但在法律上及醫學上的知識較以前為特多，這就是本書的特點。

上海 **生活書店** 發行

◆總店 霞飛路五九三號◆